И 108/228

II 108
228

Дмитрій Николаевичъ

АНУЧИНЪ.

По поводу 25-лѣтія дѣятельности въ ИМПЕРАТОРСКОМЪ Обществѣ Любителей Естествознанія, Антропологіи и Этнографіи.

Оттискъ изъ „Русскаго Антропологическаго Журнала" 1900 г., № 1.

МОСКВА.
Типо-литографія А. В. Васильева, Петровка, домъ Обидиной.
1900.

И 108/228

Дмитрій Николаевичъ

АНУЧИНЪ.

По поводу 25-лѣтія дѣятельности въ ИМПЕРАТОРСКОМЪ Обществѣ Любителей Естествознанія, Антропологіи и Этнографіи.

Оттискъ изъ „Русскаго Антропологическаго Журнала“ 1900 г., № 1.

ф. 31-26073

МОСКВА.
Типо-литографія А. В. Васильева, Петровка, домъ Обидиной.
1900.

2007050500

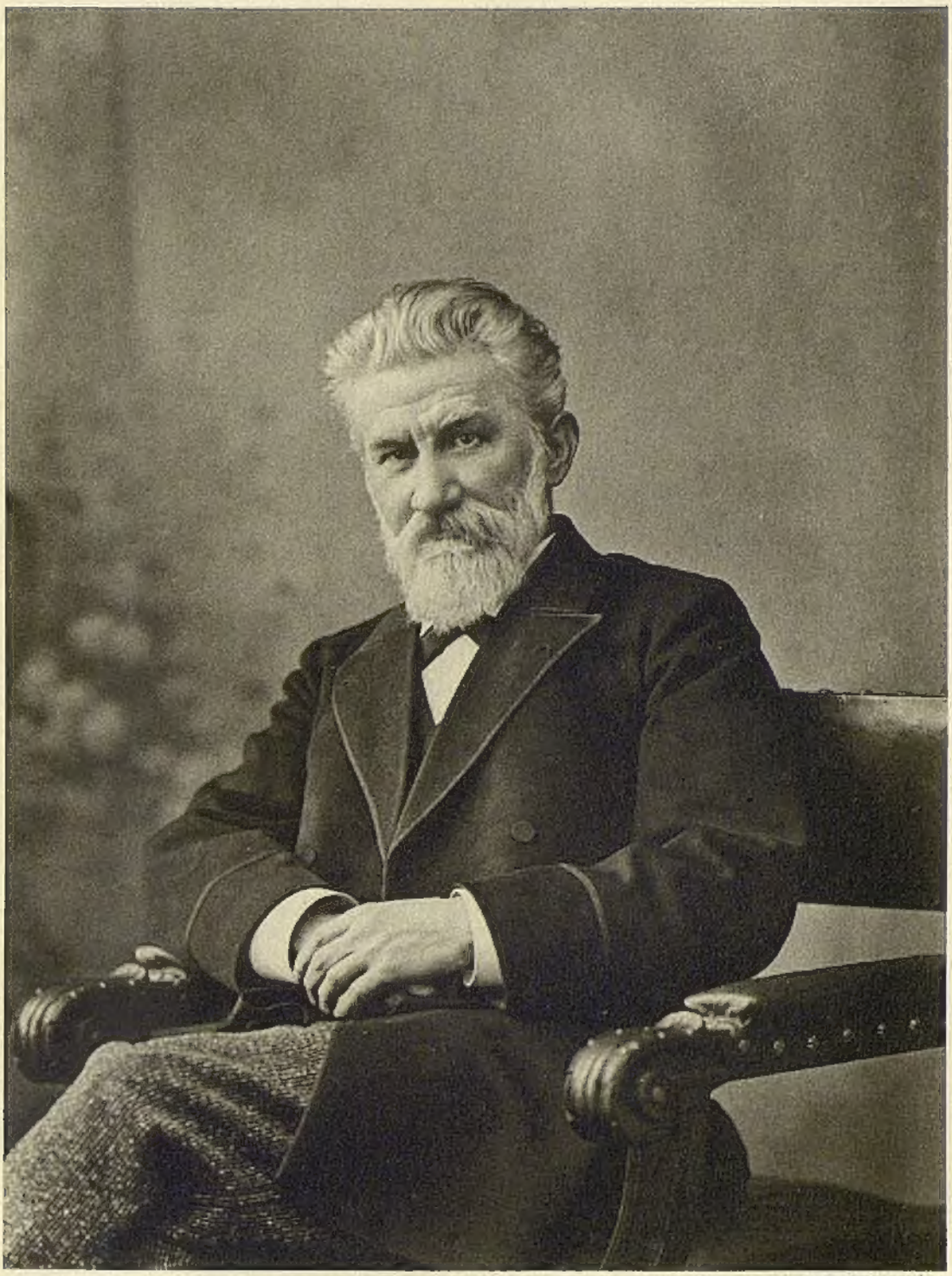

Фотоминія П. П. Павлова

Дмитрій Николаевичъ Анучинъ.

(По поводу 25-лѣтія его дѣятельности въ Императорскомъ Обществѣ Любителей Естествознанія, Антропологіи и Этнографіи).

Дмитрій Николаевичъ родился 27-го августа 1843 г. въ Петербургѣ. Отецъ его, родомъ изъ Глазовскаго уѣзда, Вятской губ., происходилъ изъ духовнаго званія; поступивъ изъ семинаріи въ военную службу и дослужившись до офицерскихъ чиновъ, онъ получилъ потомственное дворянство и окончилъ жизнь коллежскимъ асессоромъ въ отставкѣ. Мать Дмитрія Николаевича была родомъ изъ Галичскаго уѣзда, Костромской губ., дочь состоятельнаго крестьянина, получившая образованіе въ одномъ изъ петербургскихъ пансіоновъ. Д. Н. былъ младшимъ изъ шести дѣтей, большинство которыхъ умерло въ раннемъ возрастѣ. Первоначальное образованіе получилъ дома, среднее—въ (4-й) Ларинской гимназіи, по окончаніи курса въ которой въ 1860 г., подготовившись изъ греческаго языка, поступилъ на историко-филологическій факультетъ Петербургскаго университета, гдѣ слушалъ, въ числѣ прочихъ, лекціи Стасюлевича, Костомарова, Срезневскаго, Сухомлинова. Пробывъ въ университетѣ одинъ учебный годъ, сталъ страдать болѣзнью легкихъ и, по совѣту врачей, долженъ былъ взять отпускъ и уѣхать за-границу, гдѣ оставался въ теченіе двухъ лѣтъ. Возвратившись въ 1863 г. изъ-заграницы, Д. Н. поступилъ на естественное отдѣленіе физико-математическаго факультета Московскаго университета и въ 1867 г. окончилъ курсъ кандидатомъ. Находясь въ университетѣ, болѣе всего интересовался зоологіей, особенно позвоночными: сочиненіе, поданное имъ при окончаніи курса проф. С. А. Усову, было озаглавлено «О генетическомъ сродствѣ видовъ р. Bison». Вмѣстѣ съ тѣмъ, еще студентомъ, Д. Н. сталъ интересоваться антропологіей и этнографіей, знакомясь съ литературой по этимъ отраслямъ знанія. Съ 1871 по 1874 г. онъ служилъ въ должности ученаго секретаря Императорскаго Общества акклиматизаціи животныхъ и растеній, въ вѣдѣніи котораго находился московскій зоологическій садъ. Благодаря стараніямъ Д. Н., садъ въ то время обогатился массой африканскихъ животныхъ, присланныхъ въ даръ (при содѣйствіи графа Игнатьева, бывшаго тогда посломъ при Оттоманской Портѣ) египетскимъ хедивомъ, и многими экзем-

плярами животныхъ изъ Туркестана и киргизскихъ степей, доставленными тогдашнимъ генералъ-губернаторомъ этого края К. П. фонъ-Кауфманомъ, также генераломъ Колпаковскимъ и др. Это обстоятельство послужило для Д. Н. поводомъ къ ближайшему изученію нѣкоторыхъ видовъ присланныхъ животныхъ, въ результатѣ котораго явилось нѣсколько научно-популярныхъ статей, помѣщенныхъ въ 1873—1876 годахъ въ сборникѣ «Природа», издававшемся проф. С. А. Усовымъ и Л. П. Сабанѣевымъ. Въ этомъ же сборникѣ въ 1874 г. была помѣщена большая статья Д. Н. объ антропоморфныхъ обезьянахъ (204 стр. съ 116 рис.), основанная на обстоятельномъ изученіи литературы предмета. Сдавъ въ 1873 г. экзаменъ на магистра зоологіи, Д. Н. занялъ въ 1874 г. мѣсто преподавателя естественной исторіи въ Екатерининскомъ институтѣ и мѣсто преподавателя географіи въ VI-ой московской гимназіи и въ частной гимназіи Репмана. Въ томъ же 1874 году 22-го ноября, по предложенію проф. А. П. Богданова, онъ былъ избранъ въ члены Общества Любителей Естествознанія и 30-го марта слѣдующаго 1875 года выступилъ въ засѣданіи Антропологическаго Отдѣла съ рефератомъ, который вслѣдствіе его обширности не могъ быть оконченъ въ одно засѣданіе и занялъ большую часть слѣдующаго засѣданія 27-го апрѣля. Рефератъ этотъ былъ посвященъ этнографіи Восточной Азіи и именно племени айновъ; вызванъ онъ былъ матеріаломъ, полученнымъ Обществомъ съ о-ва Сахалина (серія портретовъ айновъ, ихъ скелеты, черепа, предметы быта) и предоставленнымъ Д. Н. для обработки проф. А. П. Богдановымъ. Въ томъ же засѣданіи 30-го марта 1875 г. Д. Н. былъ избранъ секретаремъ Антропологическаго Отдѣла, и съ этого времени началась его ближайшая дѣятельность въ качествѣ члена Совѣта Общества. Сдѣланный въ двухъ засѣданіяхъ Отдѣла докладъ былъ затѣмъ обработанъ Д. Н. въ видѣ большой статьи, занявшей большую часть (184 стр. in-4°) II-го тома «Трудовъ» Антропологическаго Отдѣла (1876 г.). Въ томъ же году вышелъ подъ редакціей Д. Н. переводъ сочиненія Лёббока: «Доисторическія времена или первобытная эпоха человѣчества», со многими дополненіями редактора,—трудъ, доставившій ему званіе дѣйствительнаго члена Императорскаго Московскаго Археологическаго Общества.

Въ 1876 г. Д. Н. былъ командированъ Московскимъ университетомъ за границу для спеціальной подготовки къ каѳедрѣ антропологіи, основанной тогда при университетѣ на капиталъ, пожертвованный К. Ф. Фонъ-Меккомъ. За границей Д. Н. пробылъ $2^1/_2$ года, до весны 1879 г., причемъ большую часть времени провелъ въ Парижѣ, слушая лекціи въ Антропологическомъ институтѣ и другихъ учрежденіяхъ и работая въ лабораторіи Брока, но также посѣщалъ лекціи или занимался въ музеяхъ: въ Лондонѣ, Вѣнѣ, Берлинѣ, Лейпцигѣ, Дрезденѣ, Мюнхенѣ, Брюсселѣ. Въ 1878 г., по порученію Общества Любителей Естествознанія, Антропологіи и Этнографіи, Д. Н. устроилъ на Парижской всемірной выставкѣ русскій

антропологическій отдѣлъ и въ томъ же году, въ цѣляхъ ближайшаго ознакомленія съ доисторическими древностями, посѣтилъ многія мѣстности Франціи и Австріи, гдѣ при содѣйствіи извѣстныхъ археологовъ (Картальяка, Шантра, Массена, Вапкеля и др.) произвелъ раскопки въ пещерахъ Дордони, въ гроттѣ Бизъ, въ дольменахъ деп. Ардеши, въ курганахъ деп. Юры, а также осмотрѣлъ многія пещеры Пиринеевъ и Моравіи, мегалитическіе памятники южной Франціи и т. д. Всѣ эти поѣздки позволили ему собрать значительныя коллекціи для устраивавшейся тогда Антропологической выставки въ Москвѣ; подробные же отчеты о своихъ поѣздкахъ были помѣщены имъ въ изданіяхъ Антропологическаго Отдѣла. По возвращеніи изъ-заграницы, Д. Н. принялъ дѣятельное участіе въ устройствѣ и описаніи Московской Антропологической выставки 1879 г. Въ январѣ 1880 г. Д. Н., въ званіи преподавателя, началъ первый въ Россіи курсъ по физической антропологіи и въ томъ же году защитилъ диссертацію на степень магистра зоологіи, подъ заглавіемъ: «О нѣкоторыхъ аномаліяхъ человѣческаго черепа и преимущественно объ ихъ распространеніи по расамъ» (изд. въ «Трудахъ» Антроп. Отдѣла), послѣ чего былъ избранъ доцентомъ по каѳедрѣ антропологіи. Диссертація эта была результатомъ продолжительныхъ занятій во многихъ иностранныхъ музеяхъ, а затѣмъ въ музеяхъ Петербурга и Москвы, включая въ ихъ число и новыя собранія Антропологической выставки. Лѣтомъ 1882 г., по порученію Московскаго и Петербургскаго Археологическихъ Обществъ и Русскаго Географическаго Общества, Д. Н. совершилъ поѣздку съ археологической и этнографической цѣлью въ Дагестанъ, отчетъ о которой былъ напечатанъ имъ затѣмъ въ «Извѣстіяхъ» Импер. Русск. Географическаго Общества 1884 г. Въ томъ же 1882 году (совмѣстно съ Н. Л. Гондатти) онъ занимался устройствомъ Антропологическаго музея въ зданіи Историческаго музея, причемъ помогалъ также графу А. С. Уварову въ размѣщеніи коллекцій русскихъ первобытныхъ древностей въ залахъ устраивавшагося тогда Историческаго музея. Завѣдуя съ тѣхъ поръ Антропологическимъ музеемъ, онъ могъ значительно пополнить его коллекціи и, при содѣйствіи, съ 1893 года, А. А. Ивановскаго, начать и въ большей мѣрѣ закончить ихъ каталогизацію. Въ 1884 г., съ введеніемъ въ дѣйствіе новаго университетскаго устава, не признавшаго утвержденной ранѣе въ Московскомъ университетѣ каѳедры антропологіи, Д. Н., по предложенію историко-филологическаго факультета, былъ назначенъ на вновь открытую при этомъ факультетѣ каѳедру географіи и этнографіи съ оставленіемъ преподавателемъ антропологіи. Съ 1885 года въ теченіе трехъ лѣтъ онъ читалъ курсы по исторіи землевѣдѣнія, общему землевѣдѣнію, древней географіи, географіи и этнографіи Россіи, но съ 1888 года каѳедра географіи была переведена на физико-математическій факультетъ, на которомъ съ тѣхъ поръ и сосредоточилась исключительно дѣятельность

Д. Н., какъ профессора географіи и антропологіи. Рядъ изслѣдованій, напечатанныхъ Д. Н. въ 1886—89 гг., въ особенности же его трудъ «О географическомъ распредѣленіи роста мужскаго населенія Россіи», послужилъ поводомъ къ избранію Д. Н. Московскимъ университетомъ, по иниціативѣ А. П. Богданова, докторомъ географіи honoris causa, послѣ чего въ 1891 г. онъ былъ утвержденъ въ званіи ординарнаго профессора.

Дѣятельность Д. Н. по Обществу Любителей Естествознанія, Антропологіи и Этнографіи, начавшаяся, какъ сказано выше, въ должности секретаря Антропологическаго Отдѣла, продолжалась съ 1881 г. въ званіи товарища предсѣдателя того же Отдѣла, а въ 1889 г. Д. Н. былъ избранъ вице-президентомъ Общества и въ 1891 г. президентомъ, въ каковой должности состоитъ и по настоящее время. Въ 1890 г., по иниціативѣ Д. Н., было основано при Обществѣ Географическое Отдѣленіе, въ которомъ онъ былъ избранъ предсѣдателемъ и которое съ 1-го декабря того же года открыло свои засѣданія. Въ 1892 г. Д. Н. былъ приглашенъ въ генеральные секретари собравшейся въ Москвѣ XI сессіи Международнаго Конгресса по доисторической археологіи и антропологіи, и въ этомъ званіи редактировалъ два тома «Трудовъ» Конгресса. Кромѣ того, имъ была устроена въ то время первая въ Россіи Географическая выставка, которая оказалась настолько полною, что осуществленіе ея вызвало благодарственный адресъ со стороны Импер. Русскаго Географическаго Общества и благодарность отъ Совѣта Московскаго университета, а многочисленные экспонаты выставки дали возможность, отчасти путемъ полученія предметовъ въ даръ, а отчасти путемъ пріобрѣтенія на средства выставки, положить прочное начало университетскому Географическому музею. Въ 1894 г. былъ основанъ при Географическомъ Отдѣленіи журналъ «Землевѣдѣніе», издающійся нынѣ уже 7-ой годъ подъ редакціей Д. Н., который помѣстилъ въ немъ и рядъ собственныхъ статей. Кромѣ того, Отдѣленіемъ былъ изданъ одинъ томъ «Трудовъ» и нѣсколько отдѣльныхъ сочиненій (Г. Н. Потанина; сборникъ статей А. В. Потаниной; путешествіе Нансена); при Отдѣленіи основалась также Топографо-Геодезическая Коммиссія, издающая отдѣльно свои «Труды». Въ 1894 г. Д. Н. былъ избранъ предсѣдателемъ Антропологическаго Отдѣла Общества, которымъ съ тѣхъ поръ издано два тома своихъ «Трудовъ».

Одновременно съ дѣятельностью въ Обществѣ Любителей Естествознанія Д. Н. принималъ близкое участіе въ дѣятельности Московскаго Археологическаго Общества, гдѣ въ 1885 г. состоялъ товарищемъ секретаря, потомъ секретаремъ, но къ концу того же года, по множеству другихъ своихъ занятій, долженъ былъ оставить эту должность; въ 1888 г. онъ былъ избранъ товарищемъ предсѣдателя Общества и состоитъ въ этомъ званіи по настоящее время. Выступая неоднократно съ рефератами

въ засѣданіяхъ Общества, Д. Н. помѣстилъ рядъ изслѣдованій и замѣтокъ въ издаваемыхъ Обществомъ «Древностяхъ», «Матеріалахъ по археологіи восточныхъ губерній» и «Археологическихъ Извѣстіяхъ и Замѣткахъ». Вмѣстѣ съ тѣмъ, онъ редактировалъ нѣкоторые изъ томовъ «Древностей» и «Матеріаловъ», а послѣдніе два года (1898 и 1899) состоялъ также (вмѣстѣ съ профессоромъ А. И. Кирпичниковымъ) редакторомъ «Археологическихъ Извѣстій и Замѣтокъ». Начиная съ 1881 г., онъ участвовалъ въ занятіяхъ всѣхъ русскихъ археологическихъ съѣздовъ, выступая на нихъ съ сообщеніями или занимая должности въ Ученомъ Комитетѣ съѣздовъ. На Тифлисскомъ съѣздѣ 1881 г. и Одесскомъ 1884 г. онъ состоялъ секретаремъ Отдѣленія Первобытныхъ Древностей, на Московскомъ, 1890 г.—предсѣдателемъ Ученаго Комитета съѣзда, на Виленскомъ 1895 г., Рижскомъ 1896 г. и Кіевскомъ 1899 г.—предсѣдателемъ Отдѣленія Первобытныхъ Древностей.

Кромѣ рефератовъ въ засѣданіяхъ указанныхъ Обществъ и археологическихъ съѣздовъ, Д. Н. выступалъ также съ сообщеніями въ Парижскомъ Антропологическомъ Обществѣ, на Съѣздѣ французской ассоціаціи ученыхъ (1878 г.), въ Обществѣ Испытателей Природы, на международныхъ географическихъ съѣздахъ въ Бернѣ 1891 г., въ Лондонѣ 1895 г., въ Берлинѣ 1899 г. и на съѣздахъ русскихъ естествоиспытателей и врачей (въ Петербургѣ 1879 г., тамъ же 1889 г., въ Москвѣ 1894 г., въ Кіевѣ 1898 г.), причемъ на Московскомъ съѣздѣ онъ былъ предсѣдателемъ секціи географіи, антропологіи и этнографіи. Въ 1897 г. ему было поручено завѣдываніе секціей антропологіи на XII Международномъ съѣздѣ врачей въ Москвѣ. Сравнительно рѣдко приходилось Д. Н. выступать на публичныхъ лекціяхъ. Имъ было сдѣлано нѣсколько воскресныхъ объясненій въ Политехническомъ музеѣ, объясненій на Антропологической выставкѣ 1879 г. и на Географической 1892 г., одинъ семестръ читались имъ лекціи по географіи на женскихъ курсахъ проф. Герье, а также прочитаны были двѣ публичныя лекціи съ благотворительною цѣлью, одна въ 1882 г.—«Регрессивныя явленія при прогрессѣ культуры», другая въ 1887 г.—«О землетрясеніяхъ», и наконецъ въ 1897 г. прочитана была лекція въ Политехническомъ музеѣ: «Деньги и торговый обмѣнъ у менѣе культурныхъ народовъ». Подъ редакціей Д. Н. вышло нѣсколько крупныхъ научныхъ сочиненій въ русскомъ переводѣ, именно по доисторической археологіи сочиненія—Лёббока (1876) и Нидерле (1898), и по географіи—Нансенъ, Путешествіе (1897) и Основы физической географіи Зупана (1900).

Въ 1887—1896 г. Д. Н. совершилъ нѣсколько поѣздокъ съ ученою цѣлью: въ 1887 г. имъ была посѣщена Пермская губернія для археологическихъ изслѣдованій, въ 1890 г.—истоки Волги, Днѣпра, Зап. Двины, Валдайскій и Демянскій уѣзды, въ 1891 г.—Кавказъ для ознакомленія

съ ледниками и Швейцарія съ тою же цѣлью, а въ 1894 -95 гг. онъ принялъ участіе въ работахъ экспедиціи, организованной Министерствомъ Земледѣлія и Государственныхъ Имуществъ для изслѣдованія источниковъ главнѣйшихъ рѣкъ Европ. Россіи, причемъ лѣтомъ 1894 г. занимался (съ тремя помощниками) обслѣдованіемъ истоковъ Зап. Двины, а лѣтомъ 1895 г. (также съ тремя помощниками) главнымъ образомъ изученіемъ озеръ въ верховьяхъ Волги и Зап. Двины. Результаты этихъ изслѣдованій были имъ обработаны въ одномъ изъ выпусковъ «Трудовъ» экспедиціи, изд. въ 1897 г. подъ редакціей ген. А. А. Тилло, а отчасти вошли въ статью, помѣщенную въ «Землевѣдѣніи» 1898 г. Послѣ того изслѣдованія озеръ въ разныхъ мѣстностяхъ Россіи продолжались бывшими слушателями Д. Н.: А. А. Крубероиъ, В. Н. Леоновымъ, Е. П. Луценко, В. В. Поздышевымъ и П. Г. Игнатовымъ.

Въ 1896 г. Д. Н. былъ избранъ ординарнымъ академикомъ Императорской Академіи Наукъ по физико-математическому отдѣленію и началъ принимать участіе въ засѣданіяхъ отдѣленія и общихъ собраніяхъ, а также исполнять порученія Академіи по разбору представляемыхъ на преміи сочиненій и по обсужденію другихъ, возникавшихъ въ средѣ академіи вопросовъ, но въ 1898 г., не имѣя возможности переѣхать на жительство въ Петербургъ, долженъ былъ выйти въ отставку. Академія оказала ему вниманіе избраніемъ его въ свои почетные члены.

Помимо ученой дѣятельности Д. Н. принималъ участіе и въ журналистикѣ. Еще въ 1877—78 годахъ имъ помѣщено было нѣсколько писемъ изъ-за границы въ «Русскихъ Вѣдомостяхъ» и въ «Московскомъ Обозрѣніи». Въ 1879—81 гг. онъ принималъ близкое участіе въ редакціи газеты «Русскій Курьеръ», а съ 1882 г. сдѣлался постояннымъ сотрудникомъ «Русскихъ Вѣдомостей», гдѣ съ 1897 г. состоитъ вторымъ редакторомъ. Кромѣ того, въ разное время имъ помѣщались статьи и замѣтки въ нѣсколькихъ другихъ журналахъ и газетахъ. Въ 1892 г. подъ редакціей Д. Н. былъ изданъ на средства «Русскихъ Вѣдомостей» сборникъ «Помощь голодающимъ".

Научная и общественная дѣятельность Д. Н. доставила ему многіе знаки вниманія отъ различныхъ ученыхъ учрежденій и Обществъ. Кромѣ Императорской Академіи Наукъ Д. Н. состоитъ почетнымъ членомъ: Императорскаго Общества Любителей Естествознанія, Антропологіи и Этнографіи (съ 1887 г.), Вашингтонскаго Антропологическаго Общества (съ 1883 г.), Антропологическаго Института Великобританіи (съ 1897 г.; ранѣе съ 1891 г. былъ членомъ-корр.), Антропологическаго Общества при Военно-Медицинской Академіи (съ 1895 г.), Антропологическаго Общества въ Мюнхенѣ (съ 1898 г.), Археологическаго Института въ Петербургѣ (съ 1883 г.), Общества Естествоиспытателей при Казанскомъ университетѣ (съ 1893 г.), Кіевскаго Общества Естествоиспытателей (съ 1894 г.), Императорска-

го Общества Естествоиспытателей при С.-Петербургскомъ университетѣ (съ 1900 г.), Императорскаго Уральскаго Общества Любителей Естествознанія (съ 1897 г.), Ростовскаго музея древностей (съ 1887 г.), Симбирской Губ. Ученой Архивной Коммиссіи (съ 1897 г.). Онъ состоитъ также почетнымъ членомъ Общества для пособія нуждающимся студентамъ Московскаго университета (съ 1898 г.), membre associé étranger Парижскаго Антропологическаго Общества (съ 1893 г.; ранѣе съ 1877 г. былъ членомъ-корреспондентомъ) и постояннымъ членомъ Имп. Общества Акклиматизаціи животныхъ и растеній.

Изъ ученыхъ наградъ Д. Н. имѣетъ: серебряную и золотую медаль отъ Имп. Рус. Географическаго Общества, большую золотую медаль отъ Имп. Общества Любителей Естествознанія, Антропологіи и Этнографіи, большую золотую медаль имени графа А. С. Уварова отъ Имп. Русскаго Археологическаго Общества, золотой жетонъ отъ Имп. Общества Акклиматизаціи животныхъ и растеній, юбилейный жетонъ (1896 г.) отъ Имп. Рус. Географическаго Общества, двѣ благодарности отъ Совѣта Московскаго университета (одну въ 1886 г. за пожертвованіе значительнаго собранія книгъ для университетской библіотеки, другую въ 1892 г. за устройство Географической выставки и обогащеніе Географическаго музея), благодарственный адресъ отъ Совѣта Имп. Русскаго Географическаго Общества (за Географическую выставку 1892 г.), Palmes d'Officier d'Academie (1878) и кавалерскій крестъ ордена Почетнаго Легіона (1890) отъ французскаго правительства.

Д. Н. состоитъ дѣйствительнымъ членомъ, членомъ-корреспондентомъ или сотрудникомъ: Императорскаго Московскаго Археологическаго Общества (д. чл. съ 1875 г.), Имп. Московскаго Общества Испытателей Природы (д. чл. съ 1882 г., ранѣе съ 1872 г. былъ членомъ-корреспондентомъ), Имп. Русскаго Географическаго Общества (съ 1879 г.), Итальянскаго Общества Антропологіи и Этнологіи во Флоренціи (съ 1886 г.), Общества Антропологіи, Этнологіи и Первобытной Исторіи въ Берлинѣ (съ 1889 г.), Антропологическаго Общества въ Вѣнѣ (съ 1890 г.), Антропологическаго Общества въ Римѣ (съ 1894 г.). Имп. Русск. Археологическаго Общества въ Петербургѣ (съ 1883 г.), Психологическаго Общества при Московскомъ университетѣ (членъ-основатель), Императорскаго Московскаго Историческаго музея (съ 1889 г.), Финно-Угорскаго Общества въ Гельсингфорсѣ (съ 1891 г.), Финляндскаго Археологическаго Общества тамъ же (съ 1893 г.), Антропологическаго Общества при С.-Петербургскомъ университетѣ (съ 1888 г.), Общества Любителей Россійской Словесности при Московскомъ университетѣ (съ 80-хъ годовъ), Педагогическаго Общества при Московскомъ университетѣ (членъ-учредитель), Греческаго Ученаго Общества (Syllogos) въ Константинополѣ (съ 1884 г.), Крымскаго Горнаго Клуба (съ 1893 г.), Кавказскаго Отдѣла И. Рус. Географическаго Общества (съ 1881 г.), Учеб-

паго отдѣла Общества распространенія техническихъ знаній и Рязанской Губ. Ученой Архивной Коммиссіи.

Печатные труды Д. Н. Анучина.

1873 г. 1) Очерки Африканской фауны: I. «Секретарь» (Gypogeranus serpentarius). 28 стр. Сборн. «Природа», кн. 1, стр. 318—345 (съ хромолитографіей).

2) II. Орелъ-скоморохъ (Helotarsus ecaudatus). 16 стр. Тамъ-же, кн. 2, стр. 377—392 (съ хромолитографіей).

1874 г. 3) Антропоморфныя обезьяны и низшія расы человѣчества. 204 стр. съ 116 рис. и 2 табл. Сборн. «Природа», кн. 1, стр. 185—280; кн. 3, стр. 220—276 и кн. 4, стр. 81—141.

1875 г. 4) Сайга. 21 стр. «Природа», кн. 3, стр. 201—222 (съ хромолит. и рис.).

5) Лама и ея родичи. Тамъ-же, кн. 1, стр. 79—86 (съ 2 литогр.).

1876 г. 6) Редакція русскаго перевода сочиненія Леббока: «Доисторическія времена, или первобытная эпоха человѣчества» (съ приложеніемъ около $3^1/_2$ печатныхъ листовъ добавленій). II+498+VIII стр., изд. сбор. «Природа».

7) Матеріалы для антропологіи Восточной Азіи. I. Племя айновъ. 184 стр. in-4°, съ таблицами и 43 рис. въ текстѣ. «Труды Антроп. Отдѣла О. Л. Естеств.», кн. 2. Приложеніе, стр. 79—204.

Содержаніе: I. Истор. свѣдѣнія о племени айновъ и сношеніяхъ съ нимъ русскихъ. II. Морфологическій очеркъ аинскаго племени. III. Матеріалы для анатоміи (остеологіи) айновъ. IV. Этнографич. особенности аинскаго племени и его отношенія къ племенамъ окружающимъ. Работа эта была резюмирована въ „Archiv für Anthropologie“, Bd. X, S. 441—446, и въ „Revue d'Anthropologie“ 1878, p. 148 — 152, 349—361. Проф. И. И. Мечниковъ обратилъ на нее вниманіе въ предисловіи къ русскому переводу Антропологіи Топинара, С.-Пб., 1879, стр. VIII. Проф. A. v. Török въ своей статьѣ „Ueber den Yezoer Ainoschädel etc.“ („Archiv für Anthropologie“, Bd. XVIII, 1889, S. 87) выразился объ „Anutschin'sche Arbeit“, что „die Monographie dieses hochverdienten Autors entschieden die allerbedeutendste ist, die bisher über die Ainorasse veröffentlicht wurde“. Новѣйшій изслѣдователь айновъ, профессоръ Коганей (Токіо), имѣвшій въ своемъ распоряженіи сравнительно громадный матеріалъ, подтвердилъ наблюденія Анучина относительно особенностей скелета этого племени (Koganei, Beiträge zur physischen Anthropologie der Aino. I. Untersuchungen am Skelet. Tokio. 1893. S. 101, 103, 112).

8) Этнографическіе очерки Сибири. Русско-сибирская народность. «Ремесленная Газета», №№ 14, 15, 21, 22, 24 и 25.

9) Отзывъ о брошюрѣ Шантра, озаглавленной: «Projet d'une légende internationale pour les cartes archéologiques préhistoriques». «Тр. Антроп. Отд.", кн. 2, вып. 1, стр. 71—78.

10) (Д. А.) Барсъ. Сбор. «Природа», кн. 1, стр. 6—10 (съ хромолитографіей).

11) Какъ люди себя украшаютъ и уродуютъ. 48 стр. съ 6 рис. Тамъ-же, кн. 3, стр. 61—109.

12) Очерки полярной фауны. (Бѣлый медвѣдь и сѣверный олень). 57 стр., съ 2 хромолит. Тамъ-же, кн. 3, стр. 78—91 и кн. 4, стр. 47—90.

1877 г. 13) Этнографическіе очерки Балканскаго полуострова. 37 стр. Сборн. «Природа», кн. 1, стр. 132—168.

Въ концѣ сказано: «Окончаніе слѣдуетъ», но его не появлялось.

14) (Д. П. А-ъ). О нѣкоторыхъ видахъ и формахъ самоуродованій. «Моск. Медиц. Газ.», №№ 9 и 10.

15) (Д. А-ъ.) Обзоръ современной литературы по краніологіи. Тамъ-же, №№ 23—29.

16) (Д. А-ъ). 50-й съѣздъ нѣмецкихъ естествоиспытателей и врачей въ Мюнхенѣ. Тамъ-же, №№ 43—46.

1878 г. 17) Антропологическія и этнографическія собранія, русскія и иностранныя. Замѣтки во время заграничной командировки. (Музеи Петербурга, Берлина, Парижа; парижскіе курсы по антропологіи и т. д.). 72 стр. „Антрополог. Выставка". Т. 1., стр. 35—61, 129—146, 194—200 и т. II, стр. 55—58.

18) Лондонскія и германскія антропологическія собранія. 50 стр. in-4°. Тамъ-же. Т. I., стр. 215—228, 248—275, 300—308.

19) Поѣздка въ Саксонію и Богемію съ антропологическою цѣлью (и обзоръ вѣнскихъ антропол. и этнограф. музеевъ). 21 стр. in—4°. Тамъ-же. Т. I., стр. 369—384, 414—415, 418—420.

20) Sur les anomalies du ptérion. „Bull. de la Soc. d'Anthrop. de Paris".

21) Sur la capacité moindre du crâne chez la femme. „Comptes rendus de l'Association pour l'avancement des Sciences". Session de Paris.

22) Отчетъ о поѣздкѣ къ доисторическимъ памятникамъ Франціи. 32 стр. in 4°. „Антроп. Выставка", т II, стр. 227—232, 255—261, 362—381.

Раскопки кургановъ въ деп. Юры (съ проф. Шантромъ). Экскурсіи въ деп. Ардеши (съ проф. Картальякомъ); раскопки дольменовъ на плато Causses. Поѣздка по южной Франціи отъ Авинь-

она до Нарбонны съ цѣлью осмотра древностей. Раскопки въ пещерѣ Bize. Экскурсія въ Пиренеи (съ Гарригу и др.). Поѣздка къ пещерамъ долины р. Везеры и раскопки въ Laugerie Basse (съ г. Massenat).

23) (Д. А-нъ) Клодъ Бернаръ (некрологъ). «Моск. Мед. Газ.», № 9.

24) (Д. А-нъ) Законъ органическаго приспособленія въ примѣненіи къ медицинѣ. Тамъ-же, № 15.

25) (Д. А-нъ) Д-ръ Ціонъ, его диссертація и диспутъ въ Парижѣ. Тамъ-же, № 19.

26) (Д. А-нъ) Антропологія на Парижской всемірной выставкѣ 1878 г. Тамъ-же, №№ 26, 27, 31 и 32.

1879 г. 27) По поводу реставраціи мамонта для Антропологической выставки. 17 стр. in-4°, съ 2 рис. «Антропол. Выставка», т. III, стр. 35—52.

28) Антропологія, ея задачи и методы (по поводу Антропологической выставки). «Русскія Вѣдомости», №№ 74—79.

29) Описаніе предметовъ Антропол. выставки. «Отдѣлъ доисторическихъ древностей», стр. 1—30, и «Отдѣлъ манекеновъ, бюстовъ и масокъ», стр. 1—8, также части палеонтологическаго и краніологическаго отдѣловъ. «Антр. Выставка». Т. III.

30) Рецензія на сочиненіе П. П о л е в о г о: «Очерки русской исторіи въ памятникахъ быта. I. Древнѣйшій періодъ». 1879. «Критическое Обозрѣніе», № 24—25, стр. 1—14.

1880 г. 31) Антропологическіе очерки. Задачи современной антропологіи и ея отношенія къ другимъ наукамъ (вступительная лекція въ Московскомъ университетѣ). 18 стр. «Русская Мысль», мартъ, стр. 45—63.

32) Изслѣдованія надъ черепами и мозгами преступниковъ. «Рус. Мыс.», ноябрь, стр. 1—9.

33) Курсъ физической антропологіи (литографированный). 42 стр. in—4°.

Задачи и краткая исторія физич. антропологіи. Очеркъ сравнительной морфологіи расъ.

34) О нѣкоторыхъ аномаліяхъ человѣческаго черепа и преимущественно объ ихъ распространеніи по расамъ. II+120 стр. in-4°, съ 104 рис. въ текстѣ. «Труды Антроп. Отдѣла». VI, 1880. («Изв. Общ. Люб. Ест.», т. 38, вып. 3).

Магистерская диссертація. Содержаніе этого труда было изложено подробно на нѣмецкомъ языкѣ проф. Stieda въ „Biologisches Centralblatt“, II. Bd. 1882—83. S. 38—51, 86—96, 117—132 и г. Мережковскимъ, на французскомъ языкѣ, въ „Revue d'An-

thropologie" 1881 г. Нѣкоторые выводы этой работы вошли въ учебники антропологіи и анатоміи: Topinard, Eléments d'anthropologie, 1885, p. 790, 793—794, 797—798; Hovelacque et Hervé, Précis d'Anthropologie, 1887, p. 227—228, 231; Зерновъ, Рук. опис. анат., изд. 1890 г., ч. I, стр. 102, 104; Deniker, The Races of Man, 1900, p. 67—68 и др.

1881 г. 35) (Д—ъ). Научное обозрѣніе. «Рус. Мысль», ноябрь, стр. 1—17.

Содержаніе. Современный лозунгъ науки. — Особенность современнаго научнаго направленія.—Естествознаніе въ древности и въ средніе вѣка.—Эпоха возрожденія.—Новый методъ, указанный Бэкономъ.—Научныя пріобрѣтенія XVIII в.—Приложеніе индуктивнаго метода къ изученію человѣка.—Дедуктивныя воззрѣнія матеріалистовъ и связь ихъ съ міровоззрѣніемъ Декарта.—Сенсуализмъ и скептицизмъ.—Критика познавательныхъ способностей Канта. — Періодъ философскаго идеализма и торжества метафизики.—Натурфилософія Шеллинга и Окена.—Реакція фактической школы.—Позитивизмъ.—Новый расцвѣтъ матеріализма.—Ударъ, нанесенный ему закономъ сохраненія силы.—Выводы, къ которымъ приводитъ обобщеніе этого закона.—Новыя точки опоры эволюціонной теоріи.—Предѣлы познанія природы по Дюбуа-Реймону.—Возраженія Штрауса и Негели; гипотеза Геккеля.—Новѣйшее опредѣленіе Дюбуа-Реймономъ трудностей міровой проблемы. Ограниченность человѣческаго знанія, способнаго, однако, къ почти безконечному развитію.

1882 г. 36) Рецензія на сочиненіе гр. А. С. Уварова: «Археологія Россіи. Каменный вѣкъ». 2 т., 42 стр. «Жур. Мин.. Нар. Просв.», февраль, стр. 359—460.

37) Рецензія на сочиненіе Г. Н. Потанина: «Очерки Сѣв.-Западной Монголіи». 16 стр. Тамъ-же, сентябрь, стр. 185—200.

38) Объ остаткахъ собаки, волка и лисицы изъ отложеній каменнаго вѣка на побережьи Ладожскаго озера. 27 стр. in-4°, съ двумя фототипич. таблицами; въ изданіи проф. А. А. Иностранцева: «Доисторическій человѣкъ каменнаго вѣка побережья Ладожскаго озера», стр. 55—81.

Въ этой работѣ были установлены двѣ породы собакъ каменнаго вѣка въ Россіи, названныя: Canis f. palustris ladogensis и Canis f. Inostranzevi.

1883 г. 39) Объ антропологическихъ изслѣдованіяхъ Сибири. «Восточное Обозрѣніе», №№ 29—30.

40) Рецензія на книгу: Лихачевъ, Самоубійства въ Зап. Европѣ и Россіи. 20 стр. «Жур. Мин. Нар. Просв.», январь, стр. 164—183.

1884 г. 41) Отчетъ о поѣздкѣ въ Дагестанъ лѣтомъ 1882 г. 93 стр. «Извѣстія Имп. Рус. Геогр. Общ.», т. XX, стр. 357—449.

42) В. О. Ковалевскій. (Некрологъ). 16 стр. «Отчетъ Москов. университета», за 1883 г., стр. 266—281.

Перепечатанъ въ «Біографическомъ Словарѣ профессоровъ С.-Петербургскаго университета». Т. I, 1896, стр. 324—336.

43) Доисторическая археологія Кавказа. 37 стр. «Жур. Мин. Нар. Просв.», янв., стр. 201—237.

44) Научный обзоръ. Ученые съѣзды минувшей осенью за-границей и въ Россіи. «Рус. Мысль», ноябрь, стр. 36—42.

45) Научный обзоръ. Антропологія и этнографія. 31 стр. «Рус. Мысль», дек., стр. 170—201.

Вопросъ о древности человѣка и о переходныхъ формахъ между человѣкомъ и обезьянами; новѣйшія экспедиціи и изслѣдованія; вопросъ о прародинѣ арійцевъ.

46) О предшественникахъ Г. Е. Щуровскаго по предмету его каѳедры въ Московскомъ университетѣ. «Русск. Вѣстн.», 1884 г., т. 171, май, стр. 194—203.

Статья эта представляетъ рефератъ, читанный въ засѣданіи Общества Люб. Естествознанія 14 апрѣля 1884 г., посвященномъ памяти Г. Е. Щуровскаго, совмѣстно съ рефератами А. П. Богданова, Н. А. Попова, М. А. Толстопятова и А. П. Павлова. Всѣ эти рефераты были напечатаны въ «Русск. Вѣстникѣ» подъ общимъ заглавіемъ: «Воспоминанія о Г. Е. Щуровскомъ».

1885 г. 47) О нѣкоторыхъ бронзовыхъ украшеніяхъ, найденныхъ проф. В. Б. Антоновичемъ въ Черниговской губ. «Древности», изд. М. Арх. Общ., т. X. Протоколы, стр. 32—34.

48) О раскопкахъ кургановъ Нижегородскаго уѣзда. Тамъ-же, стр. 34—40.

49) Воспоминаніе о Г. Е. Щуровскомъ. «Извѣстія Общ. Люб. Ест., Антр. и Этн.», т. XXXIII, прилож. 1 и 2.

50) Къ вопросу о составленіи легенды для археологической карты Россіи по доисторической археологіи. «Древности», т. X, стр. 105—112.

51) Курсъ лекцій по исторіи землевѣдѣнія, читанныхъ на ист.-фил. факул. Моск. унив. въ весеннемъ семестрѣ 1885 г. (литографированный), 256 стр. in-4° и 1 листъ картъ.

Исторія расширенія пространственныхъ свѣдѣній о земной поверхности и измѣненія географическихъ представленій съ древнѣйшихъ временъ до открытія Америки Хр. Колумбомъ и проложенія морского пути въ Индію Васко-де-Гамой включительно.

1886 г. 52) Объ антропологическомъ типѣ гунновъ. «Труды Этнограф. Отдѣла О. Л. Е».., кн. VII, стр. 32—39.

53) Къ древнѣйшей исторіи домашнихъ животныхъ въ Россіи. «Труды VI Одесскаго Археолог. Съѣзда». I, стр. 1—34, съ фототип. таблицей и рис. въ текстѣ.

54) О нѣкоторыхъ своеобразныхъ каменныхъ издѣліяхъ изъ Вост. Сибири. Тамъ-же. Стр. 35—46, съ фототип. таблицей и 4 рис. въ текстѣ.

55) О нѣкоторыхъ формахъ древнѣйшихъ русскихъ мечей. Тамъ-же. Стр. 235—252, съ фототип. таблицей и нѣсколькими рис. въ текстѣ.

56) Графъ А. С. Уваровъ (біографич. очеркъ, съ портретомъ). Тамъ-же, стр. III—XX.

57) Антропологическая экскурсія въ Бологое. «Древности», т. X, вып. 2, стр. 64—68.

58) Курсъ лекцій по общему сравнительному землевѣдѣнію (литографированный), читан. въ 1885—86 г. на ист.-фил. фак. Моск. унив. 184 стр. in-4°.

59) Курсъ лекцій по древней географіи (литографированный), читан. въ первомъ полугодіи 1886—87 уч. года на ист.-фил. фак. Моск. унив. 260 стр. in 4° и 4 стр. картъ.

1887 г. 60) Ueber die Reste des Höhlen-Bären aus Transkaukasien. «Bull. de la Soc. des Naturalistes de Moscou». № 1, p. 216—221.

61) Ueber die Reste des Höhlen-Bären und des Menschen aus Transkaukasien. Тамъ-же. № 2, p. 375—377.

62) О древнихъ искусственно-деформированныхъ черепахъ, найденныхъ въ предѣлахъ Россіи. «Протоколы засѣданій Антропол. Отдѣла» («Извѣстія» Общества, т. XLIX, вып. 4) и отдѣльный оттискъ, 72 стр. съ 19 рис.

Работа эта была резюмирована проф. Stieda въ «Archiv für Anthropologie», Bd. XX, S. 355—360; о ней же была помѣщена рецензія въ „Revue d'Anthropologie» 1888, p. 375—376.

63) О землетрясеніяхъ. «Русск. Вѣд.», №№ 62, 68 и 82.

64) Сибирско-Уральская научно-промышленная выставка въ Екатеринбургѣ и VII Археологическій Съѣздъ въ Ярославлѣ. «Русская Мысль», ноябрь, стр. 162—198.

65) С. А. Усовъ, какъ членъ Московскаго Археологическаго Общества и какъ археологъ-натуралистъ. 12 стр. in—4°. «Древности», т. XI. Приложеніе, стр. XVIII—XXIX.

Статья эта представляетъ рефератъ, читанный въ засѣданіи И. Моск. Археол. Общества, посвященномъ памяти С. А. Усова, совмѣстно съ рефератами о дѣятельности покойнаго по исторіи искусства и археологіи, доложенными профессорами А. И. Шварцемъ и В. О. Ключевскимъ.

66) Лукъ и стрѣлы. Археолого-этнографическій очеркъ. 75 стр. in—4°, съ 73 рис. въ текстѣ. «Труды V Археолог. Съѣзда въ Тифлисѣ 1881 г.». М. 1887.

Работа эта обратила на себя вниманіе извѣстнаго этнолога H. Balfour, который въ своей статьѣ „On the Structure and Affinities of the composite Bow“ (въ «Journal of the Anthropological Institute», London, 1889, № 69) говоритъ, между прочимъ: «The most recent general paper on the subject is D. N. Anuchin's «Bows and Arrows» Mos. 1887. This contains a very interesting general account illustrated. I am much indebted to my friend Mr. W. L. Morfill for very kindly translating that portion which bears specially upon the subject of my paper etc». Резюме этой работы было помѣщено проф. K e r n'омъ (Лейденъ) въ «Internationales Archiv für Ethnographie“, Bd. I. 1888. S. 167—170. Авторъ заключаетъ свою рецензію словами: „This paper is an able sketch and something more than this. Owing to the general clearness of the outlines and at the same time on account of the fulness of references it will prove a useful help to those as wish to study the subject».

67) Конспектъ лекцій по географіи Россіи, читанныхъ въ 1887 г. въ Моск. унив.; литографированный, 128 стр.

1888 г. 68) Кто вводитъ въ науку бо̀льшія недоразумѣнія? (Вопросъ и отвѣтъ проф. Д. Я. Самоквасову). «Русскія Вѣдомости», № 276.

69) Н. М. Пржевальскій (некрологъ). Тамъ-же, №№ 293, 294, 297 и 300.

70) (Д. А—нъ) Нѣмцы въ Африкѣ. Тамъ-же, №№ 336 и 338.

71) (Д.) Изъ области науки. (О землетрясеніи въ Вѣрномъ; значеніе вѣтра для центральной Азіи; космическая пыль; изслѣдованія Гренландіи и другихъ полярныхъ странъ). Тамъ-же, № 13

1889 г. 72) О географическомъ распредѣленіи роста мужскаго населенія Россіи (по даннымъ о всеобщей воинской повинности въ имперіи за 1874—1883 гг.) сравнительно съ распредѣленіемъ роста въ другихъ странахъ. Съ 10-ью раскраш. картами. 184 стр. «Записки Имп. Рус. Геогр. Общ. по отдѣленію Статистики», т. VII, вып. I.

За эту работу авторъ былъ удостоенъ золотой медали отъ И. Р. Географ. Общества. Подробное резюмэ этого труда на французскомъ языкѣ сдѣлалъ Léon Laloy въ „L'Anthropologie“, 1890. T. XII, p. 62—74. Квалифицируя эту работу, какъ «une oeuvre approfondie», онъ воспроизвелъ и одну изъ картъ распредѣленія роста по губерніямъ, съ нѣкоторымъ только видоизмѣненіемъ. Карта распредѣленія средняго роста по уѣздамъ Евр. Россіи была воспроизведена недавно William J. Ripley'емъ въ его сочиненіи «The Races of Europe», L. 1900, p. 348—349. Проф. L. Stieda изложилъ эту работу въ «Archiv für Anthrop.», B. XXVI, 1899, S. 526—530.

73) О задачахъ русской этнографіи. 35 стр. «Этнографическое Обозрѣніе», кн. I, стр. 1—35.

Статья эта была переведена на нѣм. яз. г. Aurich'омъ въ «Russische Revue». 1890, H. 1—2.

1890 г. 74) Ископаемый овцебыкъ (Ovibos fossilis Rüt). По поводу черепа ископаемаго овцебыка съ береговъ Лены, находящагося въ Зоологическомъ музеѣ Моск. универс. 10 стр. in—4°, съ 1 фот. табл. и 2 рис. въ текстѣ. «Труды Зоологич. Отдѣл.», т. VI, вып. 3 («Извѣстія» Общества, т. LXVII).

Статья эта была резюмирована J. D. въ «L'Anthropologie», 1891, p. 54—56.

75) Сани, ладья и кони, какъ принадлежности похороннаго обряда. Археолого-этнографическій этюдъ. 146 стр. 4°, съ 44 рис. въ текстѣ. «Древности», т. XIV, стр. 81—226.

За этотъ трудъ авторъ былъ удостоенъ большой золотой медали имени графа А. С. Уварова отъ Имп. Русск. Археолог. Общества въ Петербургѣ, на основаніи подробной рецензіи академика Л. Н. Майкова. Содержаніе труда было изложено на нѣмецкомъ языкѣ проф. L. Stieda въ «Archiv für Anthropologie», Bd. XXII, 1894, S. 456—464, на французскомъ языкѣ I. Deniker'омъ въ «Anthropologie», 1891, p. 723—725, и на англійскомъ—I. Oliver Wardrop'омъ въ «Journal of the Anthropological Institute», XXI, 1892, p. 321—329. Въ «Internation. Archiv für Ethnographie», Bd. III. 1890, S. 133—135, была помѣщена рецензія проф. Kern'a, который, называя статью «lehrreiche Abhandlung», замѣчаетъ: «Der Verfasser hat sich mit gutem Erfolge bestrebt, die betreffenden Thatsachen, wie sie uns in Geschichtsquellen überliefert sind, mit den Ergebnissen archäologischer Funde und den Berichten der Reisenden zu vergleichen, hat also die historische Methode mit der vergleichenden in Verbindung gebracht» etc. Проф. В. Ѳ. Миллеръ помѣстилъ обстоятельную рецензію о томъ-же трудѣ въ «Этнограф. Обозрѣніи», 1890 г., кн. V, стр. 175—183. Въ упомянутой выше рецензіи Деникера говорится, между прочимъ, что «le travail du savant russe abonde en renseignements précieux de toute sorte en même temps qu' il donne des aperçus nouveaux sur plusieurs points de l'ethnologie comparée». Данныя о саняхъ въ похоронномъ обрядѣ вызвали появленіе статей: Ф. Бѣляшевскаго въ «Кіев. Старинѣ» 1893 г. и Th. Volkov, «Le Traineau dans ler rites funéraires de l' Ucraine» въ «Revue des traditions populaires» 1896 (съ 10 рис.), гдѣ приведены цѣнныя дополнительныя указанія.

76) Къ исторіи ознакомленія съ Сибирью до Ермака. Древнее русское сказаніе «О человѣцѣхъ незнаемыхъ въ восточнѣй странѣ». Археолого-этнографическій этюдъ. 80 стр., 4°, съ 14 рис. въ текстѣ и фитотипич. таблицей (картой). «Древности», т. XIV, стр. 227—313.

Сущность этой работы была изложена А. Н. Пыпинымъ въ его статьѣ по исторіи этнографіи Сибири (см. его „Исторію русской этнографіи". IV. 1892, стр. 185—193). Проф. Кернъ, по-

мѣстившій рецензію объ этомъ трудѣ въ „Intern. Archiv für Ethnographie“, Bd. III. S. 208, указывая на задачу труда выдѣлить изъ старинnаго русскаго сказанія все имѣющее значеніе для этнографіи и исторіи землевѣдѣнія, говоритъ, что «dieser Aufgabe hat der Verfasser sich mit äusserster Sorgfalt unterzogen“ и что «der Aufsatz Prof. Anutschin's bietet manches wichtiges». J. Deniker, въ своей рецензіи о томъ же трудѣ въ «L'Anthropogie», II. 1891, p. 243—245, замѣчаетъ, что «le texte de quelques pages fournit à l'auteur l'occasion de commentaires nombreux et ingènieux... dans lesquels M. Anoutchin se révéle comme érudit de premier ordre et comme interprétateur de textes fort ingénieux». Въ «Petermann's Geogr. Mitteilungen» была помѣщена рецензія объ этой же работѣ проф. Brückner'a.

77) Отзывъ о книгѣ А. Н. Харузина: «Киргизы Букеевской орды» въ «Дневникѣ Антроп. Отд.», годъ 1-й, вып. 1-й («Извѣстія» Общества, т. LXVIII).

78) Изученіе психо-физическихъ типовъ. 11 стр. «Вѣстникъ Европы», май.

79) О совмѣстной работѣ русскихъ географовъ и этнографовъ 8 стр. «Труды VIII Съѣзда русскихъ естествоиспытателей и врачей».

80) Новѣйшая географическая литература вообще и бывшіе въ 1889 г. географическіе съѣзды. 43 стр. «Ежегодникъ», изд. И. Р. Геогр. Общ., I, стр. 229—272.

81) Историческій очеркъ дѣятельности русскихъ археологическихъ съѣздовъ. «Историческая записка о дѣятельности Имп. Моск. Арх. Общ.», стр. 82—113.

1891 г. 82) Столѣтіе «Писемъ русскаго путешественника». 50 стр. «Русская Мысль», іюль, стр. 1—31, и августъ, стр. 59—77.

83) Изъ поѣздки къ истокамъ Волги и Днѣпра. 44 стр. «Сѣверный Вѣстникъ», № 8 (августъ), стр. 119—162.

Въ этой статьѣ сообщены были первыя болѣе подробныя свѣдѣнія объ истокахъ Днѣпра и Зап. Двины, а также описанъ истокъ Волги, озеро Селигеръ, нѣкоторыя высшія точки Валдайской возвышенности, верхневолжскіе лѣса и обстановка въ нихъ лѣсного промысла.

84) Рудольфъ Вирховъ. Краткій очеркъ его дѣятельности и научныхъ заслугъ по поводу чествованія $^{1}/_{13}$ окт. 1891 г. 70-лѣтней годовщины дня его рожденія. «Рус. Вѣдом.», № 269.

85) Изъ Парижа въ Тонкинъ чрезъ Сибирь и Тибетъ. (Путешествіе Бонвалло и пр. Генр. Орлеанскаго). Тамъ-же, № 35.

1892 г. 86) Sur les crânes anciens, artificiellement déformés, trouvés en Russie. «Congrès international d'archéologie préhistorique et d'anthropologie». 11-ème session, a Moscou. T. I, p. 263—268.

87) L'epoque paléolithique dans les environs de la ville de Novgorod (добавленіе къ статьѣ г. Передольскаго). Ibid., p. 141—144.

88) Sur les restes de l'Ursus spelaeus et de l'Ovibos fossilis trouvés en Russie. Ibid., p. 241—248.

89) «Великоруссы». 16 стр. «Энциклоп. Словарь Брокгауза и Ефрона», 10 полут., стр. 828—843.

90) «Галльштадскій могильникъ». Тамъ-же, полут. 14.

91) «Географія» (исторія развитія и современныя задачи и подраздѣленія). Тамъ же, 15 полут., стр. 377—390.

92) Рецензія на сочиненіе В. М. Михайловскаго «Шаманство». 7 стр. «Этногр. Обозрѣніе», № 2—3.

93) Quelques mots sur le plateau du Waldai et sur son prétendu point culminant, appelé «Popova Gora». 12 стр. Extrait du Compte Rendu du V-me Congrés intern. des sciences géographiques à Berne.

94) (Х.) Международные научные конгрессы (1892 г.) въ Москвѣ и бывшія при нихъ выставки. «Журн. Мин. Нар. Просв.» 1892 г., кн. 12, стр. 53—71, и 1893 г., кн. 1, стр. 23—37.

95) Географическая выставка 1892 г. въ Москвѣ. Каталогъ выставки, съ введеніемъ. XVI+140 стр.

(Нѣкоторые отдѣлы этого каталога были составлены, впрочемъ, другими лицами).

1893 г. 96) Quelques données pour la craniologie de la population actuelle du gouvernement de Moscou. «Congrés international d'archéologie préhistorique et d'anthropologie». 11-ème session. á Moscou. T. II, p. 279—286.

97) Notice sur quelques épées anciennes en bronze, trouvées dans la Russie méridionale et en Sibérie (avec 4 fig.). Ibid., p. 341—346.

98) Древній серебряный остяцкій идолъ, изображающій слона (съ 2 рис.). «Археологическія Извѣстія и Замѣтки», изд. Моск. Арх. Общ., №№ 3 и 4, стр. 93—101.

99) (Д. А.). Русская ассоціація для споспѣшествованія естественнымъ наукамъ. «Русск. Вѣд.», № 345.

100) «Германцы» (физическій типъ). «Гстеризмъ». «Гиляки». «Глобусъ», статьи въ «Энцикл. Слов.» Брокгауза и Ефрона, 16 полут.

101) «Голова» (человѣка). «Гольды». «Городища» (стр. 303—309). «Готтентоты». Тамъ-же, 17 полут.

102) «Гренландія» (стр. 619—624). «Греція» (физ. геогр.; стр. 628—634). «Греки» (антр.). «Гуанхи», «Гунны». Тамъ-же, 18 полутомъ.

103) «Даяки». «Деньги» (въ этнологич. отношеніи). Тамъ-же, 19 полутомъ.

104) «Деформаціи» (тѣла человѣка). «Дивьи люди». «Діаволъ» (въ этнолог. отношеніи). Тамъ-же, 20 полут.

105) «Доисторическая эпоха» (стр. 868 — 874). «Доисторическій человѣкъ». «Долихоцефалія». «Дольмены». Тамъ-же, 20 полутомъ и «Евреи» (въ антроп. отнош.), 21 полутомъ.

1894 г. 106) Нѣсколько словъ о развитіи русскаго землевѣдѣнія и задачахъ географическаго кружка въ Москвѣ. «Землевѣдѣніе», кн. I, стр. 1—16.

107) Добавленіе къ статьѣ Д. Н. Мамина-Сибиряка: «Гора Иремель». Тамъ-же, стр. 55—61.

108) О судьбѣ Колумба, какъ исторической личности, и о спорныхъ и темныхъ пунктахъ его біографіи. 62 стр. Тамъ-же, стр. 185—247.

109) О портретахъ Колумба. 10 стр. Съ 4 порт. Тамъ-же, стр. 247—256.

110) Географическій обзоръ: Африка. Тамъ-же, стр. 267—294.

111) Новыя экспедиціи на Памиръ. Тамъ-же, кн. I, стр. 294—301.

112) Отчетъ о бывшей лѣтомъ 1892 г. въ Москвѣ первой русской географической выставкѣ. Тамъ-же, кн. 1. Приложеніе, стр. 1 — 57, съ 3 фототип.

113) Шахъ-дагъ и Базардьюсъ (добавленіе къ статьѣ А. В. Пастухова: «Поѣздка по высочайшимъ селеніямъ Кавказа и восхожденіе на вершину горы Шахъ-дагъ»). «Землевѣдѣніе», кн. II, стр. 55—58.

114) Полярныя страны. Геогр. обзоръ. Тамъ-же, стр. 115—140.

115) Центральная Азія. (Геогр. обзоръ). «Землевѣдѣніе», кн. III, стр. 79—114.

116) Восточный Гинду-кушъ и горная болѣзнь (дополненіе къ ст. Н. Каспійскаго: «Восхожденія Конвея въ Каракорумѣ»). «Землевѣдѣніе», кн. IV, стр. 97—110.

117) Предварительный отчетъ рекогносцировочной экспедиціи 1894 г. по изслѣдованію верховьевъ Зап. Двины. С.-Пб. 63 стр.

118) «Европа». «Энциклоп. Словарь Брокгауза и Ефрона», 22 полут., 490—496 стр.

119) Europäisches Russland (обзоръ географ. литературы). «Geographsches Jahrbuch», Bd. XVII (23 стр.).

1895 г. 120) Рельефъ поверхности Евр. Россіи въ послѣдовательномъ развитіи о немъ представленій. 108 стр.; съ 28 рисунками и картами. «Землевѣдѣніе», кн. I, стр. 77—126 и кн. IV, стр. 65—124.

Работа эта (квалифицированная какъ eine sehr interessante Studie) составила предметъ рецензіи въ «Petermann's Geogr. Mitteilungen», 1896, Litteraturbericht, № 686.

121) Новѣйшее изученіе озеръ въ Европѣ и нѣсколько новыхъ данныхъ объ озерахъ Тверской, Псковской и Смоленской губерній. 27 стр., съ 13 рис. и діаграм. въ текстѣ. Тамъ-же, стр. 137—163.

122) (Д. А.) Очеркъ Кореи и ея отношеній къ Китаю и Японіи (съ картой Кореи). Тамъ-же, стр. 164—201.

123) Александръ Васильевичъ Елисѣевъ (некрологъ). «Землевѣдѣніе», кн. II—III, стр. 177—182.

124) Шестой международный географическій конгрессъ въ Лондонѣ. Тамъ-же, стр. 183—197.

125) Суша. Краткія свѣдѣнія по орографіи. Тамъ-же. Приложеніе, стр. 1—88.

126) Полувѣковой юбилей Императорскаго Русскаго Географическаго Общества. «Землевѣдѣніе», кн. IV, стр. 137—147.

127) Слѣды бронзоваго вѣка въ Прикамьѣ по раскопкамъ Ф. Д. Нефедова. «Археологическія Извѣстія и Замѣтки», изд. Москов. Археол. Общ., № 6, стр. 188—196.

128) Russisch-Asien (обзоръ литературы). «Geogr. Jahrbuch», Bd. XVIII (10 стр.).

129) Краткій предварительный отчетъ по изслѣдованіямъ верховьевъ Зап. Двины и Волги. С.-Пб. 20 стр.

130) Россія, ст. въ «Настольн. Энцикл. Словарѣ», изд. Гранатъ, т. VIII, стр. 4291—4301.

131) Амулетъ изъ человѣческой кости и трепанація череповъ въ древнія времена въ Россіи. 16 стр. in — 4°. «Труды IX Археол. Съѣзда» въ Вильнѣ. 1893. Т. I. М. 1895, стр. 283 — 298, съ 3 фототип. табл. и 14 рис. въ текстѣ.

Статья эта была резюмирована въ «Archiv für Anthropologie», въ «L'Anthropologie», въ «Globus» и въ «Centralblatt für Anthropologie, Ethnologie und Urgeschichte», 1896.

132) (Д.) Чешско-славянская этнографическая выставка въ Прагѣ, «Русск. Вѣд.», № 247.

133) «Кабилы», «Кава»—«Энцикл. Слов.», 26 полутомъ.

134) «Калмыки» (антроп.). «Каменный вѣкъ». «Каменныя бабы». «Каменныя орудія». «Камчадалы». «Канаки». «Каннибализмъ». Тамъ-же, 27 полутомъ.

135) «Карлики». «Карликовыя племена». «Карсть». «Карты географическія», «Катрфажъ». «Каттигара». Тамъ-же, 28 полутомъ.

136) «Колумбъ». Тамъ-же, 30 полутомъ.

1896 г. 137) Общій характеръ Памира и его населеніе (съ картой). «Землевѣдѣніе», кн. I, стр. 137—140.

138) Императорское Русское Географическое Общество въ началѣ 1896 г (Съ фототипіей). Тамъ-же, стр. 141—151.

139) Воды суши. Озера. «Землевѣдѣніе», приложеніе къ II-ой книгѣ, стр. 1—24.

140) Неизвѣстныя полярныя области. «Землевѣдѣніе», кн. III—IV, стр. 143—148; Восточная Манчжурія. Тамъ-же, стр. 149 –157.

141) Новая Земля и новѣйшія ея изслѣдованія. Тамъ-же, кн. III—IV, стр. 158—163.

142) Сэръ Керзонъ объ изслѣдованіи Памировъ; Климатъ Верхоянска; Лобъ-Норъ по изслѣдованіямъ Свенъ-Гедина; Глубочайшая буровая скважина на землѣ. Тамъ-же, стр. 164—171.

143) Къ вопросу о дикихъ лошадяхъ и объ ихъ приручепіи въ Россіи (по поводу статьи Ѳ. П. Кеппена: «Къ исторіи тарпана въ Россіи»). 75 стр. «Журн. Мин. Нар. Просв.», іюнь, стр. 223 –269, и іюль, стр. 67—95.

144) Палестина. Общая характеристика страны и ея населенія, главнымъ образомъ по Т. Фишеру (съ 3 рис.). «Землевѣдѣніе», III—IV кн., стр. 1—18.

145) А. П. Богдановъ (некрологъ). 17 стр., «Журн. Мин. Нар. Просв.», кн. 6.

146) (Д. А.) Пятидесятилѣтіе И. Р. Геогр. Общества «Русск. Вѣд.», № 17.

147) (Д. А.) Малоголовые ацтеки. Тамъ-же, № 66.

148) (Н.) Символы власти и обрядъ коронованія у различныхъ народовъ. Тамъ-же, № 122.

149) (Д. А.) Прогрессъ и эволюція человѣка (по поводу книги Друммонда). Тамъ-же, № 145.

150) (Г.) Этнографическая выставка въ Ригѣ и современные латыши. Тамъ-же. № 265.

151) Фр. Нансенъ, его подвиги и открытія. Тамъ-же, № 284.
Была перепечатана въ журналѣ «Читатель».

152) «Лодки» (этнол.). «Энц. Слов.», 34 полутомъ. «Лопари». «Малайцы». Тамъ-же, 35 полутомъ.

153) «Малороссы» (въ антр. отнош.). «Мануврiэ». «Маски». Тамъ-же, 36 полутомъ.

154) «Мечъ». Тамъ-же, 37 полутомъ. «Могилы». «Монголы» (антр.). «Мордва». Тамъ-же, 38 полутомъ.

155) «Московская губернія» (съ картою). Тамъ-же, 38 полутомъ.

1897 г. 156) Верхневолжскія озера и верховья Зап. Двины. Рекогносцировки и изслѣдованія 1894 — 1895 гг. Съ двумя листами батиметрическихъ картъ, четырьмя листами профилей и діаграммъ и 22 рис. въ текстѣ: V+156 стр. in—4°. «Труды экспедиціи для изслѣдованія источниковъ главнѣйшихъ рѣкъ Евр. Россіи, изд. подъ ред. пач. эксп., ген.-лейт. А. А. Тилло».

157) Манчжурія (страна и народъ по имѣющимся даннымъ). «Землевѣдѣніе» кн. I—II, стр. 101—127.

158) Анадырскій край. Тамъ-же, стр. 128—143.

159) Изъ гидрографическихъ наблюденій на сѣверѣ Россіи въ 1893—95 гг. «Землевѣдѣніе», кн. III—IV, стр. 139—143.

160) Редакція русскаго перевода книги Фр. Нансена: «Среди льдовъ и во мракѣ полярной ночи», съ прибавленіемъ двухъ статей: «Фр. Нансенъ» и «Неизвѣстныя области». 283+201 стр. съ таблицами, картами и рисунками въ текстѣ. Изд. Геогр. Отд. Общ. Люб. Ест., Антроп. и Этногр.

161) Geographische Erforschungen in Russisch-Asien. «Geographisches Jahrouch», Bd. XX (16 стр.).

162) Егоръ Арсеньевичъ Покровскій (некрологъ); Константинъ Николаевичъ Иковъ (некрологъ); Анна Михайловна Раевская (некрологъ). «Труды Антроп. Отдѣла», т. XVIII (т. XC «Извѣстій» Общества), стр. 505—514.

163) Отзывы объ антропологическихъ изслѣдованіяхъ поляковъ А. Д. Элькинда, о заслугахъ Ф. Д. Нефедова, объ антропологическихъ трудахъ Ю. Д. Талько-Грынцевича, о трудѣ С. А. Вайсенберга Die Südrussischen Iuden». Тамъ-же, стр. 480—481, 489—490, 501—504.

164) Археологическое значеніе «Мономаховой шапки» по мнѣнію Н. П. Кондакова. «Археологич. Извѣстія и Замѣтки», №№ 5—6, стр. 163—165.

165) Крупный новый трудъ по исторіи русскаго искусства и древностей (сочиненіе проф. Н. П. Кондакова): «Русскіе клады до-монгольской эпохи». «Русск. Вѣд.», № 105.

166) «Негры». «Энц слов.» Брокгауза и Ефрона, 40 полут.

167) «Номады». Тамъ-же, 41 полут., «Обрѣзаніе», «Обычай», «Одежда» (кул.-ист.). Тамъ-же, 42 полут.

168) Озера. Тамъ-же, 42 полут.; «Орудіе», «Остяки». Тамъ-же, 43 полут.

1898 г. 169) Редакція русскаго перевода книги проф. Л. Нидерле: «Человѣчество въ доисторическія времена. Доисторическая археологія Европы и въ частности славянскихъ земель». С.-Пб. 459 стр. Съ предисловіемъ (5 стр.) и примѣчаніями.

170) Новѣйшая классификація доисторическихъ эпохъ Г. де-Мортилье. «Арх. Изв. и Зам.», стр. 17—23.

171) Каменный вѣкъ и доисторическое населеніе Египта по новѣйшимъ изслѣдованіямъ. 42 стр. съ 19 рис. въ текстѣ. Тамъ-же, №№ 3 и 4, стр. 89—121.

172) Некрологи: Г. Д. Филимоновъ; Г. де-Мортилье; Г. І. Оссовскій. Тамъ-же, стр. 335—341.

173) Армяне въ антропологическомъ и географическомъ отношеніи. 13 стр. Сборникъ «Братская помощь пострадавшимъ въ Турціи армянамъ», 2-е изданіе.

Статья эта переведена Х. И. Кучукъ-Іоаннесовымъ на армянскій языкъ.

174) Озера области истоковъ Волги и верховьевъ Западн. Двин. 56 стр. съ 21 рис. «Землевѣдѣніе», кн. I—II, стр. 108—164.

Статья эта была резюмирована проф. Зупаномъ въ «Petermann's Geogr. Mitteilungen» 1899, Litteratur-Bericht, № 686.

175) Новѣйшія изслѣдованія полярныхъ странъ. Тамъ-же, стр. 179—198.

176) Десятилѣтіе со дня кончины Н. Н. Миклухо-Маклая. Тамъ-же, стр. 222—229.

177) Данныя къ біографіи Н. М. Альбова. Тамъ-же, кн. III—IV, стр. 170—174.

178) Иссыкъ-куль. Тамъ-же, стр. 185—189.

179) Рецензія на сочиненіе И. Н. Смирнова: «Восточные финны» (7 стр.) въ «Зап. Акад. Наукъ».

180) «Пермяки», «Энц. сл.», 45 полут.; «Пещерный человѣкъ»; «Пещерныя жилища», «Плугъ». Тамъ-же, 46 полут.

181) «Полинезійцы». Тамъ-же, 47 полут.; «Помѣси у человѣка»; тамъ-же, 48 полут.; «Происхожденіе человѣка», тамъ-же, 49 полут.

182) (Д. А-нъ). Рождественская елка, какъ отголосокъ глубокой старины. «Русск. Вѣд.», № 5.

183) (Д. А.). Куба, ея прошлое и будущее. Тамъ-же, №№ 160—163.

184) Памяти Н. М. Пржевальскаго. Тамъ-же, № 236.

185) Предложеніе русскимъ владѣнія на берегахъ Африки. Тамъ-же, № 240.

1899 г. 186) Къ исторіи искусства и вѣрованій у Приуральской чуди. Чудскія изображенія летящихъ птицъ и миѳическихъ крылатыхъ существъ. 73 стр. in—4°, съ 3 фотот. табл. и 130 рис. въ текстѣ. «Матеріалы по археологіи восточныхъ губерній», изд. Имп. Москов. Археол. Общ., т. III, стр. 87—160.

187) О культурѣ костромскихъ кургановъ и особенно о находимыхъ въ нихъ украшеніяхъ и религіозныхъ символахъ. 22 стр. in 4°, съ 5 рис. въ текстѣ. Тамъ-же, стр. 237—259.

188) А. С. Пушкинъ (антропологическій эскизъ). «Русскія Вѣдомости», №№ 99, 106, 114, 120, 127, 134, 143, 163, 172, 180, 192 и 209. (Отд. оттискъ 44 стр. въ 3 столбца).

189) Памяти Г. Д. Филимонова и Г. де-Мортилье. «Тр. Антр. Отд.», т. XIX, стр. 232—236.

190) Отзывы о трудахъ Н. Л. Геккера (Къ характеристикѣ физ. типа якут.), И. К. Тварьяновича (Матер. къ антроп. армянъ), Н. В. Гильченко (Вѣсъ головного мозга у народ. Россіи) и И. И. Майнова (Нѣкот. данныя о тунгузахъ). Тамъ-же, стр. 235—247, 250—252.

191) Отзывъ о рукописн. сочиненіи П. Т. Мацокина: «Антропол., этюдъ. Метисы Забайкалья». 1898, 7 стр. «Зап. Имп. Акад. Наукъ».

192) Рецензія на французскій переводъ книги проф. И. Н. Смирнова о восточ. финнахъ. «Petermann's Geogr Mitteilungen». Litteratur-Bericht, № 166.

193) Discours a l'ouverture de la Session d'Anthropologie au XII Congrés intern. de médicine, a Moscou, le 8 (20) août 1897. «Com. Ren. du XII Congrès» Vol. II, Section I. p. 3—5.

194) «Расы». «Энц. Слов.» Брокгауза и Ефрона, 51 полут., стр. 356—360.

195) «Россія въ антропологическомъ отношеніи». Тамъ-же, 54 полут., стр. 128—139.

196) «Россія въ этнографическомъ отношеніи» (съ картой). Тамъ-же, 54 полут., стр. 139—152.

197) «Россія въ археологическомъ отношеніи». Тамъ-же, 55 полут., стр. 423—430.

198) VII международный географическій конгрессъ въ Берлинѣ. «Землевѣдѣніе». IV, стр. 121—162.

199) А. А. Тилло (некрологъ). Тамъ-же, стр. 163—170.

1900 г. 200) Редакція рус. перевода книги А. Зупанъ, Основы физической географіи. С.-Пб. IV+371 стр. Изд. картогр. зав. А. Ильина. Съ 263 рис. въ текстѣ и 20 хромолит. картами.

201) «Самоѣды», «Энцикл. Слов.», полут. 56, и «Свайныя постройки», тамъ-же, полут. 57. Въ приведенный списокъ не вошли сообщенія, доложенныя въ засѣданіяхъ Обществъ и съѣздовъ, но оставшіяся необработанными для печати и о которыхъ имѣются только краткія резюмэ или извѣстія въ соотвѣтственныхъ протоколахъ, какъ напр. «О дивьихъ людяхъ», «О древнѣйшихъ картахъ Сибири», «О древнѣйшихъ культурныхъ вліяніяхъ на русской почвѣ» на VIII Моск. арх. съѣздѣ; «Къ вопросу объ антропоморфизмѣ демоническихъ существъ въ народныхъ представленіяхъ и произведеніяхъ искусства», «О поѣздкѣ въ Пермскую губ. лѣтомъ 1887 г.» и др. въ засѣданіяхъ Моск. Арх. Общ.; «Объ этнограф. музеяхъ и выставкахъ, осмотрѣнныхъ въ заграничную поѣздку лѣтомъ 1895 г.», «Человѣкоподобный черепъ съ о-ва Явы» (Pithecanthropus erectus), «О ледникахъ Кавказа и Альповъ»; «Объ уродствахъ у человѣка въ антр.

отношеніи» и др. въ засѣданіяхъ Общ. Люб. Естеств. и его Антр. Отдѣла и Географ. Отдѣленія; «Воспоминанія о С. А. Усовѣ» въ засѣданіи И. Общ. Испыт. Природы; сообщенія на международн. географическ. конгрессахъ и пр. Не указаны также многія научныя хроники, замѣтки, рецензіи, статьи по разнымъ вопросамъ, корреспонденціи, некрологи и т. д., помѣщенные въ разное время въ «Природѣ», «Запискахъ Учителя», «Порядкѣ», «Вѣстникѣ Европы», «Русской Мысли», «Русскомъ Курьерѣ», «Москов. Телеграфѣ», «Русскихъ Вѣдомостяхъ», «Археологическихъ Извѣстіяхъ и Замѣткахъ», «Землевѣдѣніи»; наконецъ, не упомянуто о трудахъ по редактированію нѣкоторыхъ изданій Общества Любит. Естествознанія, Московскаго Археологическаго Общества, трудовъ съѣздовъ или отдѣльныхъ ихъ секцій, сборниковъ, по участію въ составленіи «Программъ для самообразованія» (петербургскихъ и московскихъ), «Книги о книгахъ», изд. проф. И. И. Янжуломъ, и др.

Ал. Ивановскій.

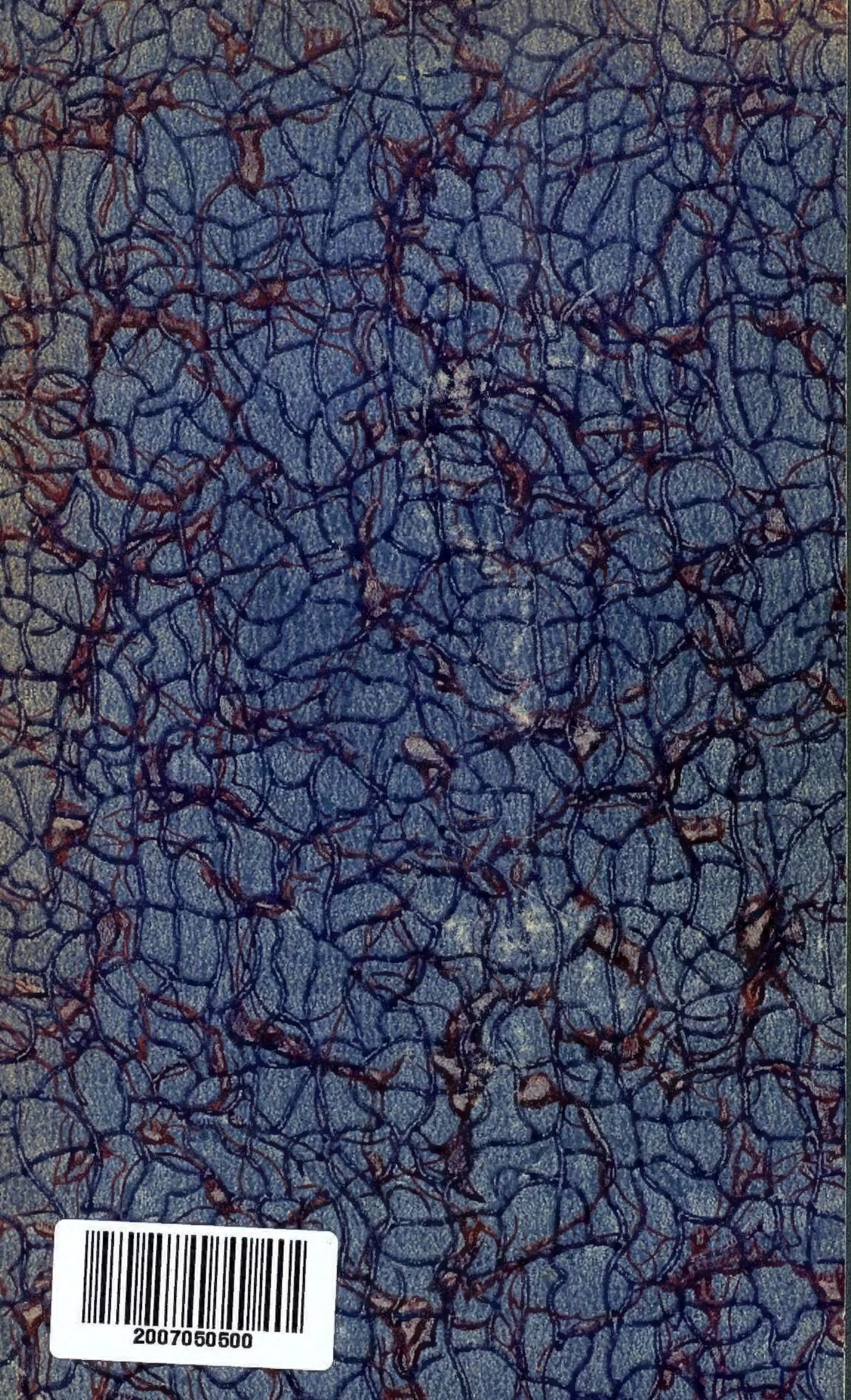

2007050500